

CADERNO DE PROVAS 01

COPEIRO HOSPITALAR

LEIA ATENTAMENTE AS INSTRUÇÕES A SEGUIR:

1. A duração máxima da prova será de **2h30 (duas horas e trinta minutos)**.
2. Os candidatos poderão entregar o Caderno de Provas somente **1h00 (uma hora)** após o início da mesma.
3. Por motivos de segurança, o candidato não poderá levar consigo o Caderno de Provas.
4. **Ao término da prova, o Cartão de Respostas (gabarito) OBRIGATORIAMENTE deve ser devolvido para o fiscal responsável pela sala independente do horário.**
5. A prova contém 30 (trinta) questões com 4 (quatro) alternativas de resposta cada. Leia atentamente cada questão e assinale no Cartão de Respostas (gabarito) a alternativa correta.
6. Qualquer dúvida dirija-se somente a um dos fiscais de sua sala.
7. O **Cartão de Respostas (gabarito)** deverá ser preenchido do campo 01 (um) ao 30 (trinta).
8. Verifique se os seus dados estão corretos no **Cartão de Respostas (gabarito)** e na **Lista de Presença** e assinie ambos. Os dados incorretos deverão ser corrigidos somente na **Lista de Presença**.
9. Para marcar as RESPOSTAS no Cartão de Respostas (gabarito), utilize caneta esferográfica preferencialmente de tinta **PRETA** fabricada **OBRIGATORIAMENTE** em material transparente. Faça as marcações de acordo com o exemplo abaixo:

FORMA CORRETA



FORMA ERRADA

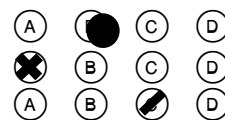

Marcas mal feitas não são lidas pelo sistema de correção automático, invalidando a questão.

10. A marcação no **CARTÃO DE RESPOSTAS (gabarito)** é definitiva, não admitindo rasuras. Marque apenas uma resposta para cada questão. Duas ou mais marcações anularão a sua resposta. Não risque, não amasse, não dobre e não suje o Cartão de Respostas (gabarito).

LÍNGUA PORTUGUESA**05 (questões)**

As questões de 01 a 05 dizem respeito ao Texto. Leia-a atentamente antes de respondê-las.

(Texto)

Sociedade Brasileira de Cardiologia divulga nova Diretriz de Hipertensão Arterial em seu 75º. Congresso

1 Durante o 75º. Congresso da Sociedade Brasileira de Cardiologia, ocorrido na semana passada, foi divulgada a nova diretriz de hipertensão arterial. A classificação para pré-hipertensão sofreu alteração, sendo definida por uma pressão sistólica entre 130 e 139 mmHg e diastólica entre 85 e 89 mmHg, para medida de consultório. A pressão normal ideal é a que registra números abaixo de 120 x 80 mmHg. A faixa entre 120 e 129 mmHg e 80 e 84 mmHg é considerada normal, mas não ótima, e deve ser acompanhada para a adoção de medidas preventivas. Foi também enfatizada a necessidade de a medição ser feita nos dois braços, utilizando-se a de maior valor. A hipertensão arterial tem forte relação com a doença cardiovascular, a principal causa de morte no Brasil e no mundo. A estimativa é de que cerca de 25% dos brasileiros sejam hipertensos. Uma das outras mudanças trazidas pelo documento de 140 páginas, que levou 11 meses para ser elaborado, trata dos valores de referência para a detecção da doença pelo monitoramento residencial, aquele feito pelo paciente em casa. A diretriz passa a considerar hipertensão arterial quando a pressão está igual ou maior que 130 por 80 mmHg, valores um pouco mais baixos que os anteriores. Para as medições em consultório, os valores de referência continuam sendo de 140 x 90 mmHg.

(Fonte adaptada: <https://g1.globo.com>>Acesso em 24 de novembro de 2020)

01. Sobre as ideias apresentadas no Texto, analise:

I- Uma nova diretriz de hipertensão arterial foi divulgada durante o 75º. Congresso da Sociedade Brasileira de Cardiologia;

II- Embora uma nova diretriz de hipertensão arterial foi divulgada, a classificação para pré-hipertensão se manteve estável, ou seja, sem alterações;

III- A faixa entre 120 e 129 mmHg e 80 e 84 mmHg é considerada ótima, de acordo com os novos dados divulgados durante o 75º. Congresso da Sociedade Brasileira de Cardiologia.

Dos itens acima:

- a) Apenas o item I está correto.
- b) Apenas os itens I e II estão corretos.
- c) Apenas os itens II e III estão corretos.
- d) Todos os itens estão corretos.

02. Analise as palavras a seguir retiradas do Texto e, em seguida, assinale a alternativa que representa ortografia incorreta:

- a) “diretriz” (linha 3)
- b) “ênfatisada” (linha 13)
- c) “hipertensos” (linha 18)
- d) Todas as palavras apresentadas nas demais alternativas estão escritas corretamente.

03. Analise o trecho abaixo retirado do Texto:

“A hipertensão arterial tem forte relação com a doença cardiovascular, a principal causa de morte no Brasil e no mundo.” (linhas 14 a 17)

Assinale a alternativa correta com base na função morfológica das palavras destacadas:

- a) “forte” – conjunção.
- b) “com” – preposição.
- c) “a” – pronome.
- d) “e” – advérbio.

04. Sobre a pontuação no trecho abaixo, analise:

“A faixa entre 120 e 129 mmHg e 80 e 84 mmHg é considerada normal, mas não ótima, [...]” (linhas 9 a 11)

A vírgula empregada acima foi utilizada pelo autor para isolar:

- a) Um termo adversativo.
- b) O vocativo.
- c) O aposto.
- d) Uma oração subordinada adjetiva.

05. Com base na regência verbal, é correto afirmar que o verbo “sofreu” (linha 4), no contexto em que ele está inserido, é:

- a) Intransitivo.
- b) Transitivo direto.
- c) Transitivo indireto.
- d) Transitivo direto e indireto.

POLÍTICAS DE SAÚDE PÚBLICA**05 (questões)**

06. Com base nos conceitos trazidos pela lei orgânica de saúde 8080/90, considere a alternativa correta:

- a) A saúde é um dever fundamental do ser humano, devendo o Estado prover as condições indispensáveis ao seu pleno exercício.
- b) A lei orgânica de saúde dispõe sobre a participação da comunidade na gestão do Sistema Único de Saúde (SUS) e sobre as transferências intergovernamentais de recursos financeiros na área da saúde e dá outras providências.
- c) É objetivo do Sistema Único de Saúde – SUS a identificação e divulgação dos fatores condicionantes e determinantes da saúde.

d) A universalidade de acesso aos serviços de saúde é entendida como o conjunto articulado e contínuo das ações e serviços preventivos e curativos, individuais e coletivos, exigidos para cada caso em todos os níveis de complexidade do sistema.

07. A estratégia prioritária para expansão e consolidação da Atenção Básica utilizada pela Política Nacional de Atenção Básica é a:

- a) Rede de Atenção à Saúde.
- b) Saúde da Família.
- c) Participação Popular.
- d) Equidade.

08. De acordo com o artigo 198 da Constituição da República Federativa do Brasil, não é uma diretriz do SUS:

- a) Descentralização.
- b) Participação da comunidade.
- c) Atendimento integral.
- d) Acessibilidade universal.

09. De acordo com a lei 8142/90, a representação dos usuários nos Conselhos de Saúde e Conferências será:

- a) Composta por representantes do governo.
- b) Diversificada, frente às representações de saúde da população.
- c) Paritária em relação ao conjunto dos demais segmentos.
- d) Exclusivamente dividida entre técnicos e profissionais de saúde com formação superior.

10. Segundo a Revista Veja, O Ministério da Saúde foi convidado a falar à Câmara dos Deputados, em 23/11/2020, sobre os 6,86 milhões de testes de coronavírus que estão mofando em um depósito e correm o risco de perder a validade. Foi convocado à Câmara, o Secretário de Vigilância em Saúde, do Ministério da Saúde:

- a) Roberto Ferreira Dias.
- b) Arnaldo de Medeiros.
- c) Eduardo Pazuello.
- d) Iranildo Campos.

INFORMÁTICA

05 (questões)

11. Trata-se do atalho utilizado, no navegador Mozilla Firefox, para recarregar a página atual:

- a) Ctrl+R
- b) Ctrl+T
- c) Ctrl+N
- d) Ctrl+Q

12. Qual atalho de teclado, utiliza-se para criar uma nova mensagem, em qualquer modo de exibição do MS Outlook 2013?

- a) Shift+N
- b) Ctrl+Alt+M
- c) Alt+N
- d) Ctrl+Shift+M

13. É um conjunto de informações nomeadas, armazenadas e organizadas em uma mídia de armazenamento de dados. Pode ser um documento de texto, uma imagem, um vídeo, etc. trata-se de um (a):

- a) Sistema.
- b) Arquivo.
- c) Memória.
- d) Hardware.

14. No MS-Excel 2013, ao clicar no botão fx, uma janela com todas as funções que podem ser utilizadas será exibida. O botão fx encontra-se na guia:

- a) Fórmulas.
- b) Dados.
- c) Exibição.
- d) Inserir.

15. Em relação ao correio eletrônico, é correto afirmar que o protocolo utilizado no acesso remoto a uma caixa de correio eletrônico, que permite que todas as mensagens contidas numa caixa de correio eletrônico possam ser transferidas sequencialmente para um computador local, de modo que o utilizador possa ler as mensagens recebidas, é denominado como:

- a) SVTP (*Service Voucher Transfer Protocol*).
- b) PROS (*Protocol Rule Of Service*).
- c) POP3 (*Post Office Protocol*).
- d) IMAP (*Image Advanced Part*).

CONHECIMENTOS ESPECÍFICOS 15 (questões)

16. Qual a temperatura ideal para conservação, sob refrigeração, de carnes suínas:

- a) Entre -8°C e 0°C.
- b) Entre 4°C e 7°C.
- c) Entre 2°C e 6°C.
- d) Entre 0°C e 4°C.

17. Trata-se do tratamento nutricional em forma líquida, utilizada quando o paciente não pode ingerir alimentos sólidos por via oral:

- a) Dieta parcial;
- b) Dieta primária.
- c) Dieta longínqua.
- d) Dieta enteral.

18. Alimento que pertence ao grupo das leguminosas:

- a) Chuchu.
- b) Lentilha.
- c) Mandioca.
- d) Abóbora.

19. Assinale a alternativa que apresenta uma das funções da vitamina A:
- a) Controlar a coagulação sanguínea.
 - b) Prevenir o escorbuto.
 - c) Preservar as células da pele.
 - d) Combater a osteomalácia.
20. Exemplo de alimento rico em vitamina B₉:
- a) Maçã vermelha.
 - b) Cereais integrais.
 - c) Leite desnatado.
 - d) Gema de ovo.
21. Assinale a alternativa que apresenta um alimento que não pode ser reaproveitado, para a preparação sugerida:
- a) Sobras de arroz tipo agulha cozido, para o preparo de risoto de palmito.
 - b) Sobras de feijão carioca cozido, para o preparo de feijão tropeiro.
 - c) Sobras de arroz tipo agulha cozido, para o preparo de bolo de arroz recheado.
 - d) Sobras de feijão carioca cozido, para o preparo de feijão gratinado.
22. Mineral presente em grande quantidade nos ossos e dentes:
- a) Ferro.
 - b) Fósforo.
 - c) Iodo.
 - d) Potássio.
23. Você observou que há sobras de carnes cruas temperadas no refrigerador. Qual o tempo máximo de armazenamento?
- a) 1 dia.
 - b) 3 dias.
 - c) 2 dias.
 - d) 4 dias.
24. Assinale a alternativa que apresenta o uso correto do hipoclorito de sódio em uma unidade produtora de refeições hospitalares:
- a) Desinfecção de bancadas e superfícies.
 - b) Remoção de sujidades aderentes às panelas de alumínio.
 - c) Desinfecção de embutidos secos.
 - d) Remoção de sujidades de tubérculos.
25. Você foi orientado a preparar 1.000ml de mingau de fubá para as crianças internadas na ala pediátrica. Na ficha técnica consta que deve ser utilizado 3% de fubá e 2,5% de açúcar refinado para o preparo deste mingau. Qual a quantidade destes ingredientes que você irá solicitar ao responsável do estoque de alimentos:
- a) 50g de fubá e 30g de açúcar refinado.
 - b) 35g de fubá e 25g de açúcar refinado.
 - c) 25g de fubá e 50g de açúcar refinado.
 - d) 30g de fubá e 25g de açúcar refinado.
26. Os alimentos podem ser classificados de acordo com as funções dos seus principais nutrientes. Sob este contexto, o milho é classificado como:
- a) Alimento regulador.
 - b) Alimento construtor.
 - c) Alimento energético.
 - d) Alimento reparador.
27. Assinale a alternativa que apresenta o procedimento correto da técnica de desinfecção de hortaliças folhosas:
- a) Manter as folhas higienizadas em solução clorada por 35 minutos.
 - b) Manter as folhas higienizadas em solução iodada por 5 minutos.
 - c) Manter as folhas higienizadas em solução clorada por 15 minutos.
 - d) Manter as folhas higienizadas em solução iodada por 25 minutos.
28. Alimento que apresenta um alto risco de contaminação microbiana:
- a) Sopa cremosa industrializada.
 - b) Linguiça calabresa assada em temperatura acima de 70°C.
 - c) Legumes cozidos congelados.
 - d) Ervilha em lata estufada.
29. Qual a validade do certificado de uma prestadora de serviços de saúde, que recebeu a Acreditação com Excelência, emitido pela Organização Nacional de Acreditação (ONA):
- a) 3 anos.
 - b) 12 meses.
 - c) 5 anos.
 - d) 48 meses.
30. Qual a temperatura máxima que a dieta enteral, a ser administrada por sistema aberto, deverá permanecer sob refrigeração, até o momento de sua distribuição nas unidades de internação?
- a) 10°C.
 - b) 9°C.
 - c) 11°C.
 - d) 8°C.